



Brennabu Leirskole inviterer til

- En opplevelse for livet!

INFORMASJONSPERM

Velkommen

Brannvern

Kildesortering / Wifi / Bilder

Rutiner ved uhell & skader / Sluttoppgjør / Avreise

Forventninger til gjestelærer

Oppsummering av informasjon elevene får dag 1.

Ansatte på Brennabu

Velkommen til Brennabu!

Mandagen eller ankomstdagen på Brennabu er full av nye inntrykk med mye informasjon både for elever og lærere. Vi har derfor laget denne informasjonen for deg som voksen og ansvarlig for klassen din. Elevene er også vant til å gå til deg for å bli orientert – så denne samlingen av informasjon er også ment som en hjelp til deg i den situasjonen.

Før dere kommer til Brennabu

Vi ber deg om å lese gjennom denne informasjonen før ankomst. Da har vi det beste utgangspunktet for at dere alle sammen får et vellykket opphold her på Brennabu Leirskole.

Tusen takk 😊

Etter ankomst

Etter ankomst holder vi et voksenmøte i Hjørnestogo. Her vil dere treffe representanter fra alle avdelinger. Vi vil sammen informere om både det praktiske og det pedagogiske for oppholdet deres.

Dette rommet vil være et voksenrom for dere gjennom uken. Her finner dere kaffemaskin, kjøleskap, div. info-lister, bordtennisrekkerter, nøkkel til Låvin mm.

Kontoret øverst i trappen ved spisesalen, er betjent vanligvis mellom kl 08.00 og 16.00. Stikk gjerne innom hvis du lurere på noe. Vi vil ellers prøve å stikke innom dere i løpet av frokosten.

Etter kontortid er det folk på kjøkkenet som kan formidle spørsmål eller hjelpe med ting. Mellom kl 20.00 og 23.00 vil det være en kontaktperson på huset du kan ringe til for hjelp av smått eller stort.

Telefonlisten vi utarbeider første dagen vil også være til god hjelp hvis vi vil nå hverandre. På telefonlista vil du finne dagens kontaktperson.

Lister med navn og personnummer på elever, foresatte samt telefonnummer oppbevares av klasselærer. Merk at dersom det er snakk om transport til lege brukes taxi med mindre det er øyeblikkelig hjelp.

For å få bestilt taxi på Pasientreiser, må fullt personnummer oppgis (Legekantoret bestiller Taxi).

Av deg som gjestelærer ventes følgende

Du oppbevarer klasselister

- ✓ Medvirkning i noen av undervisningsoppleggene for å styrke voksentettheten og ivareta sikkerhet. Avtales etter ankomst
- ✓ Organisere underholdnings-kvelden når egen klasse bidrar.
- ✓ Sørge for at elevene møter i rett tid til undervisning og måltider
- ✓ Vekking og inspeksjon
- ✓ Ta deg av disiplinære problemer i egen klasse
- ✓ Informasjonsmøte med leirskolepersonalet og de andre klasselærerne ankomstdagen og avreisedagen
- ✓ Sørge for at elever som bruker/trenger medisin får riktig medisinerings
- ✓ Elever som krever assistent, må ha denne ressursen med fra hjemmeskolen

Du skal få følgende lister utlevert på ankomstdagen

- ✓ POENG FOR BESTE ROM
Klasselærer gir poeng hver dag.
- ✓ BRANNSPEIL
Fylles ut av klasselærer og settes i dokumenthylla på Hjørnestogo ankomstdagen. Fornavn til alle elever og voksne må være påført riktig rom.

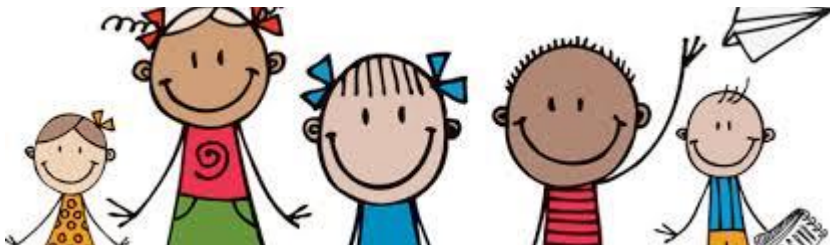

- ✓ FEIELISTER
Henger i din korridor/ hytte. Feiing og rydding av egen korridor og/eller deler av fellesrommene går på omgang mellom rommene. Minn elevene på disse oppgavene.

Brannvern

Det er brannvarsling i alle bebodde hus direkte til **Brannvesenet** på **110** samt til sovende vakt på stedet. Evt blindalarm (falsk alarm) må snarest mulig varsles **Brannvesenet** på **110** for å forhindre utrykning. Elevene blir under info.stunden første dag informert om at de må utvise forsiktighet bl.a. med lys og varme.

Vi ber dere som medfølgende voksne være med å passe på og se etter situasjoner som kan være brannfarlige.

I tillegg til alarm blir nøkkelpersoner i bedriften på dagen og sovende vakt på natta varslet på mobil.

Vi går brannvernrunde gjennom husenes

fellesrom hver kveld etter at elevene har kommet seg på rommene.

Ved brannalarm skal alle som befinner seg i huset/hytta straks komme seg ut. Klasselæreren tar hånd om sine elever og teller opp at alle samles på avtalt møteplass.

Møteplass for klasser i **Hovedhuset** er ved **Bordtennisrommet**. **Møteplass** for klasser på **Vasettunet** er plassen ovenfor **Vasettunet Møteplass** for **hyttene / Storstogo** ved **Eldstogo**.

Viktig å få elevene bort fra stedet det evt. er brann.

Dersom elever bytter rom, må dette ajourføres på brannspeilene. Gi beskjed til kontoret eller kjøkkenet!

Brannslukningsapparater er plassert i boenhetene.

Dersom det er fiklet/lekt med disse så evt plomberingen er borte e.l. vil vi måtte sende inn apparatet for ettersyn og påfyll.

Dette er alvorlig! Slike apparater SKAL være intakte i tilfelle brann og blir kontrollert hver mandag før ankomst.

Derfor vil vi fakturere klassen som bodde der kr 1000,- dersom mangler blir avdekket- Også feil som avdekkes etter avreise.



Ta vare på hverandre!

Som våre "voksengjester" denne uka ønsker vi at dere skal få et lite "pusterom" under måltidene. Den lille spisesalen er derfor reservert de voksne. Dit settes det kaffe/te inn til frokost, også for termosfylling. Si fra på kjøkkenet hvis det blir tomt!

Mat og drikke ellers hentes inne i den store spisesalen. Dekketøy ryddes etter måltidet inn i den store spisesalen.

Vi som jobber på leirskolen, vil møte eleven på en vennlig og imøtekommende måte. Vi vil prøve å se enkelteleven og tilpasse oss spesielle behov så langt det er rimelig.

Videre forsøker vi å holde fellesrom pene, ryddige og hyggelige. Vi legger vinn på å pynte med både duker og blomster og vedlikeholder huset godt.

På denne bakgrunnen forventer vi at elevene behandler både oss og huset med tilsvarende respekt.

Vi ber om at klasselærerne og medfølgende ledere hjelper aktivt til med å veilede elevene i vanlig god folkeskikk og har et øye med dem i fristunder i huset



Vi har 0-toleranse for mobbing, banning og ufin språkbruk.

Vi ber alle voksne gjennom uken reagere spontant med tilsnakk uavhengig av hvem sin elev det er dersom vi opplever uakseptabel språkbruk.

Det hender også at vi opplever ulik kultur og tålegrenser for oppførsel fra skole til skole. Leirskole er også en læringsarena for ulikheter mellom mennesker. Samtidig er det et mål for oss at alle skal oppleve gode og trygge læringsuker. Vi bestreber oss derfor på å være tydelige i hva vi forventer fra elevene med hensyn til oppførsel og ber medfølgende voksne minne elevene på reglene her.

Skulle det oppstå situasjoner der elever ikke klarer å rette seg etter våre regler og rettleidninger, vil vi i samarbeid med medfølgende voksne måtte vurdere hjemsendelse i løpet av uka.

Trådløst nettverk

Som gjester har dere tilgang til internett i alle husene og hyttene våre.

Kode til trådløst nettverk er: #enopplevelseforlivet

Teknisk utstyr i Låvin

Låvin er det ideelle samlingspunkt for elever og lærere. Som dere ser av programmet, er det her man samles tirsdag, onsdag og torsdag. Her er det mulighet for rigging av musikk og projector. For bruk av projector trenger man en PC eller tilsvarende med HDMI eller VGA utgang. For bruk av lydanlegget trenger man en mobil, nettbrett eller en bærbar PC. Her er det MINI JACK utgang. Har man nyere appel produkter, trenger man derfor en overgang fra LIGHTNING til MINIJACK utgang. Det er også 2 mikrofoner til deres tilgjengelighet. De er festet på veggen ved teknisk vegg.

Bilder

Dere – gjestelærere/ledere – som er ute på aktiviteter sammen med elevene tar ofte bilder.

Stikk gjerne innom kontoret med «blinkskudd» eller send bilder direkte til post@brennabu.no så legger vi de ut.

Vi er også på Facebook (@brennabuas) & Instagram (@brennabuvaldres). Vi setter stor pris på innsjekkinger og bilder postet med #Brennabu og #leirskole.

Klasser som har gjort en avtale med Leirskoledagboken AS, vil få utlevert kameraer på mandagsmøte. Hentes inn siste dag.



Rutiner ved uhell/skader

På Brennabu har vi relativt lav terskel for å kontakte lege dersom elever skader seg. Legen /legekantoret registrerer eleven og skaden, og gir time for konsultasjon dersom de mener det er nødvendig. Dette er meget viktig for alle parter – både at eleven får den nødvendige oppfølging og for eventuelle senskader.

Dersom uhellet er ute, er kantoret behjelpelig med å ringe lege. Kantoret stenger normalt klokken 1600.

Kvelds-kontakten (se telefonlista) kan være behjelpelig etter kontortid.

Merk at dersom det er snakk om transport til lege brukes taxi med mindre det er øyeblikkelig hjelp.

For å få bestilt taxi på Pasientreiser, må fullt personnummer oppgis (taxi bestilles av legekantoret).

Sluttoppgjør / erstatning

Slutfaktura blir sendt til oppgitt regningsadresse ankomstdagen. Praksis er at ødeleggelse og skader ut over hendelige uhell, må betales - enten av den enkelte elev, flere elever sammen, alternativt av hele klassen.

Det som evt. blir knust/ødelagt meldes til kantoret.

Avreise

Avreisen er fredag kl.12.30 (for 4 dagers opphold - torsdag kl.12.30.).

Følgende forventes av hvert elevrom:

- ✓ Alt tøy skal være pakket ned i bager, koffert etc.
- ✓ Tøy man evt. skal skifte til etter uteaktiviteten ligger oppå.
- ✓ Toalettsaker skal i hovedsak være pakket og badet tømt.
- ✓ Privat sengetøy skal være pakket ned, stretchlaken skal være strekt og glatt og fint. Dyna brettet fint (i fire) nederst i senga.
- ✓ Gulvet skal være feiet og søppelen tømt.

Elevene har klassevis oppsummering med leirskolelærer etter at uteaktivitetene er ferdig. Før elevene går til oppsummering tømmes rommene og all bagasje settes i gangen eller på avtalt sted ute. Ved fellessamling av alle (elever, lærere, vertskap) blir det utdeling av medaljer til beste rom (pr. klasse).

Etter samlinga bæres bagasjen ut for avreise.

Lærer sjekker rom/hytte/korridor og tørkerom for evt. gjenglemte saker. **Gjenglemte** saker kan søkes etter ved å sende en mail til post@brennabu.no. Sendes pr post med faktura for porto.

Søppel og kildesortering

Brennabu Leirskole AS er



Vi ønsker å framstå med en tydelig og bevisst holdning til miljø og miljøvern. Vi velger bl.a. produkter som, så langt det er mulig, ivaretar denne holdningen.

Vi ønsker også å bevisstgjøre elevene på hva de kaster av søppel og hvor de kaster det. Det er sparsomt med søppelkasser ute fordi vi heller ikke kan forvente å finne søppelkasser på tur i fjellet.

Søppel utenfor soveromsvinduene eller hyttene må elevene være ansvarlig for, selv om "det ikke er vi som har kastet det". Saft eller kakao som helles ut av vinduet ønsker vi heller ikke!

Det er innført kildesorteringssystem på alle fløyer i Hovedhuset, på Vasettunet og et felles system for Stogudn/Storstogo. Søppel samles inne på rommet for sortering i gangen eller kastes evt direkte i kildesorteringen i gangen. Vi vil prøve å tømme disse gjennom uken.

De som har avfallsbeholder på hvert rom med grønn liten boks til matavfall, tar med matavfallsposen til «matavfall» i spisesalen. Nye poser finnes der.

Resten av søple-dunken tømmes i restavfall i korridoren.

Vi ber om at denne sorteringsrutinen blir tatt opp på klassemøte, slik at alle forstår hvordan en sorterer avfall og at det må bare være mat og ikke papir i matavfall.

Oppfordre elever til å kaste minst mulig mat!

Skulle det bli fullt ber vi om å bli varslet. Vi ønsker ikke at elevene selv tar det direkte til miljøstasjonen vår, da evt feilsortering gjør at vi ikke får levert videre.

På storkjøkkenet veier vi alt matavfall og rapporter inn til en sentral kampanje om å kutte matsvinn.

Dagsprogram

Mandag ankomstdag

- Ca kl. 12.00 Ankomst Brennabu, kort praktisk info før innkvartering (klassevis)
- Kl. 13.30 Møte for gjestelærere, leirskolelærere, kjøkken og kontor: Felles informasjonsutveksling, gjennomgang av ukens program, gruppeinndeling samt informasjon om tilrettelagt undervisning på Hjørnestua
- Kl. 14.00-16.30 Klassevis informasjon på avtalt sted. Kort bli-kjent tur og aktivitetsløype

Fredag avreisedag

- Kl. 11.30 Evaluering gjestelærere, leirskolelærere og kontor på Hjørnestua
- Kl. 12.00 Avslutning med elever og gjestelærere, leirskolelærere og kontor i Låvin
- Kl. 12.30 Avreise buss fra Brennabu

Måltider – hver korridor / hytte får sine egne spisetider

- Frokost 07.50 – 09.00
- Lunsj 12.30 – 13.30 (matpakke ute eller inne, avhengig av aktivitet)
- Middag 17.30 – 18.30



Aktiviteter tirsdag, onsdag, torsdag og fredag

- 09.30 - 12.30 Formiddagsaktiviteter
- 13.30 - 16.30 Ettermiddagsaktiviteter

En av dagene kjøres det fjellekspedisjon som tar hele dagen.

Tider å merke seg gjennom uken

- 18.30 Lærermøte i hjørnestua eller spisesalen mandag og onsdag
- 19.30 Elevsamling i Låvin for alle. Gjelder kun mandag kveld
- 19.00-20.00 Kiosk i hovedhuset tirsdag, onsdag og torsdag
- 20.00 Elevsamling for alle i Låvin, tirsdag, onsdag og torsdag
- 21.30 Disponibel tid for klassemøte
- 22.00 Alle elevene går til rommet sitt

Følgende informasjon får elevene første dag

Dagsrytme

Vekking og Rominspeksjon

Klasselærer vekker egen klasse.

Det gjennomføres en konkurranse mellom rommene i hver klasse. Medfølgende voksne inspiserer rommene morgen og kveld og merker seg orden, hvordan kameratskap og hjelpsomhet er på rommet og holdninger til aktivitetene. Ting dere jobber med i klassemiljøet ellers kan også bli trukket inn. Inspeksjon skal være ferdig før elevene møter til aktivitet kl.0930. Elevene skal være på rommene sine når inspeksjonen går.

Frokost

Se på oppslagstavla når de enkelte klassene skal gå i spisesalen. Klassene blir "sluset" inn med 10 min`s mellomrom på følgende måte; Sett deg hvor du vil. Forsyn deg med så mye som du tror du kan spise. Gå flere ganger, men ikke kast mat. Når du er ferdig rydder du etter deg, skyller tallerkenen og tørker plassen din før du kan gå.

Husk å smøre matpakke og fylle termos i løpet av frokosten. Tilpass mengden etter hvor mye du tror du kan spise, men ikke kast mat. Ønsker du kveldsmat, lager du en egen matpakke til dette.

Lunsj

Vanligvis blir det lunsjpause mellom kl 12.30 og 13.30 her på leirskolen, med mindre dere er på heldags-aktivitet og spiser ute. Se oppslag om program. Dersom elevene er på leirskolen til lunsj kan matpakka spises ute, i fellesrom eller på rommene. Husk å rydde etterpå.

Aktiviteter

Se egne oppslag i gangene eller informasjonsskjermen ved resepsjonen.

Middag

Samme systemet som under frokosten.

Kiosk – se tider fordelt på klassene på oppslagene i korridorene/hyttene.

Samling – Underholdning i Låvin

Kl. 2130 - Elevene går på rommet – evt. etter klassemøte.

Kl. 2200 - Rominspeksjon og godnatt/Leggetid.

Kveldsvakten går en brannvernrunde på fellesrom ca. 22.30/23.00.

Låser og slukker. Alle ytterdører kan åpnes fra innsiden. Alle soveromsdører skal være lukket, men ikke låst.

Inspeksjon - romkonkurranse

Ved inspeksjon om MORGENEN skal rommet være ryddet, gulvet feid og søpla tømt. Det rommet som utmerker seg spesielt får premiering siste dagen. Klasselærer går inspeksjon hver morgen – før frokost, og kanskje kveld. Si fra til lærer eller vertskapsansvarlig hvis noe blir ødelagt.



Soverommene

Soverommene er ikke oppholdsrom for flere enn dere som bor der – bruk fellesrommene eller vær ute.

Besøk på rommet

Klassene har ikke anledning til å besøke hverandre på hverandres fløyer. Klassene som bor på samme gang, kan gå på besøk til hverandre med mindre medfølgende voksne gir andre regler.

Husk da på å banke på. Elevene har ikke nøkler til sine rom. Ikke forlat området uten å ha snakket med lærer.

Bordtennisrackerter

Kan lånes av klassen v/klasselærer. Rackerter til hver klasse ligger i skuffe-kurv på hjørnestogo. Eventuell skade må erstattes. Ny racket koster kr.110,-. 1 ball følger med. Dersom den blir ødelagt kan flere kjøpes i kiosken for kr.10,-

Fotball - sandvolleyball

Fotball og sandvolleyball kan lånes av elevene når de vil spille fotball/volleyball – husk at ballen bringes tilbake til avtalt plass når de er ferdige slik at andre finner den.

Bryter til lyset på fotballbanen er plassert til venstre for inngangsdøren til Veslestogo. Veslestogo er lærerhytta som dere finner til høyre for hytta Vasettunet.

Fresbeegolf bane

Vi har nå åpnet vår 6 kurvs fresbeegolf bane her på Brennabu. Den er tilgjengelig for alle som ønsker å teste sin treffsikkerhet.

Banen er lagt inn på den nasjonale oversikten hvor man kan teste og måle og registrere sin utvikling. Vi planlegger å utvide med 6 nye poster i 2022.

Branninstruks

Fra alle rom kan man enten bruke dør eller vindu somrømningsvei. Se oppslag om rømningsvei på rommene. To viktige forholdsregler: Røyking eller bruk av åpen ild er forbudt for elevene. Tørking av tøy må foregå på tørkerommene.

Orden

Hver enkelt oppfordres til å ta ansvar for å holde det ryddig rundt seg og være nøye med å ikke kaste søppel! Rydd etter deg i fellesrom slik at det blir hyggelig for andre å komme dit også. Husk at du er på besøk og ta hensyn til både ting og mennesker rundt deg.

Diett

Leirskolens kjøkken har lang erfaring med å tilrettelegge og tilberede mat for elever som skal ha spesialmat/diett. Ut fra de opplysninger vi har fått fra dere tidligere vil vi lage diettmat til de som skal ha det. Elever som skal ha diettmat melder fra på kjøkkenet når de kommer til måltidene. Du må selv ta ansvar for ikke å forsyne deg fra buffetene før du har vist lappen din eller spurt kjøkkenpersonalet ved hvert måltid. Voksne som trenger diettmat, må også henvende seg på kjøkkenet for å få den utlevert.

Kiosk

Kiosken er ved hovedinngangen i Hovedhuset, åpen etter middagen tirsdag, onsdag, torsdag. De forskjellige klassene har fått tildelt en tid hvor de kan få gå i kiosken og må følge dette. Når det gjelder flaskepanting vil vi at dere panter flasker etterhvert som dere handler i kiosken. Dette for å unngå problemer med vekslepenger. Kiosken stenger når alle som vil har handlet en gang. Man kan bruke kort og kontanter i kiosken. Prisliste finnes på våre nettsider.

Vi anbefaler kr. 200,- pr elev for leirskoleoppholdet. Eventuelt ekstra hvis en ønsker å kjøpe noen klær i kiosken. T-skjorter, hettegenser, luer og bøffer.



Ordensregler

- ✓ Vi venter at du på leirskolen vil hjelpe til med å holde fin orden på soverom, resten av huset og på leirskoleområdet. Husk erstatningsansvar for alt som blir ødelagt.
- ✓ Vis naturvett, respekter alt liv og ikke ødelegg med vilje noe som vokser i naturen. Det er forbudt å kaste fra seg matpapir og søppel på gulvet eller ute i naturen.
- ✓ Du skal ikke gå utenfor leirskoleområdet uten tillatelse fra leirskoleledelse eller klasselærer.
- ✓ Røyking og all bruk av åpen ild er forbudt (stearinlys og fyrstikker/lightere). På grunn av hygieniske årsaker og renhold er det ikke anledning til å bruke tyggegummi på leirskolen.
- ✓ Utesko skal ikke brukes inne, men plasseres i tørkerommene.
- ✓ Soverommene tilhører bare de som bor der.



- ✓ Det er ikke lov å gå på soveromsfløyene til de andre klassene.
- ✓ Alt tøy skal tørkes på tørkerommene eller spesielt anviste steder. På tørkerommet må du selv påse at tøyet ditt henger slik at det tørker, og at skoene ikke blir stående inntil varmeovnene (brann og smeltefare!), men oppe på benkene.
- ✓ Vinduene skal være lukket på dagtid når du er på aktivitet eller tur.
- ✓ Inspeksjon på rommene før frokost og om kvelden. Alle skal da være på rommet.
- ✓ Ved inspeksjon om morgenen skal papirkurvene være tømt, gulvet feid og rommet ryddig. Ved kveldsinspeksjon skal elevene være ferdig med kveldsstellet og i seng. Nattero kl. 22.00 til 07.00.
- ✓ Alle elever skal rette seg etter beskjeder fra leirskolepersonalet og klasselærer.
- ✓ Elevene har IKKE tillatelse til å ha med mobiltelefon.
- ✓ Vi har 0-toleranse for mobbing, banning og ufin språkbruk.

Brennabugjengen



Inger Berit Lyseng

Kjøkkensjef

[Send e-post](#)
97181584



Ragnhild O. Biribakken

Bookingsjef (i permisjon)

[Send e-post](#)
61363102



Line C. Lunde Hovrud

Daglig leder

[Send e-post](#)
91145900



Mina Taraldsrud

Vikarierende bookingsjef

[Send e-post](#)
95469462



Audun Myrvold

Rektor

[Send e-post](#)
95202117



Elisabeth Mellbye

Eier/seniorkonsulent

[Send e-post](#)
90522155



Eivind Brenna

Eier/vaktmester

[Send e-post](#)
95225696



Syver Lagrud

Kjøkken



Wenke Skogen

Kjøkken/renhold



Elin Fjellvang

Leirskolelærer



Anne Marie K. Solberg

Leirskolelærer



Brita Siri Nesja

Leirskolelærer



Tomas Mirauskas

Vaktmester

[Send e-post](#)



Renate Lyseng Elvsveen

Kjøkken



Oddmund Rabben

Vaktmesterassistent

[Send e-post](#)



Hilde Solvin

Renhold



Shirin L Lolo

Kjøkken og renhold

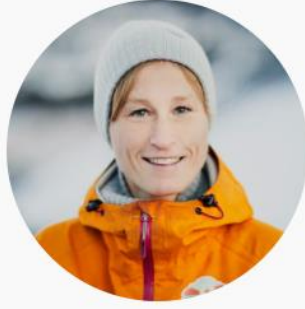

Mari Furvann

Leirskolelærer

Hagos Gebremedhin

Renhold



Abeba H. Kflemariam

Renhold

Rene Berg

Leirskolelærer

Ola Ellef Bang

Leirskolelærer